【一】 第五千二百九十號 (昭和七年一月二十一日第三種郵便物認可) THE CHOSUN ILBO. (THE KOREA DAILY NEWS.) SEOUL. (木曜日) 昭和十一年十二月三日 (第二版) (日刊)

朝鮮日報 朝刊
本紙朝夕刊十二面

社說 安岳高普設立期成 —安岳人事의壯擧

…依하면 安岳…七日…高等普通學…開催하고…募集하기로 決定하야 卽席에서 金庸鼎氏 十萬圓、金庸震氏 十萬圓、金鴻亮氏 十萬圓、金秉寬氏 一萬圓、全武吉氏 一萬圓、柳亭涵女史 五十圓 合三十二萬五十圓의 出捐이 잇서 本來의 計畫의 半以上이 즉時間에 實現하얏다 한다。安岳에는 安新普校의 財團成立을 契機로 高普設立에 對한 機運이 漸熟해 간다는 말은 這間 風聞으로 들은바이나 이제 急轉直下로 高普期成發起會가 開催되고 그 卽席에서 三十餘萬圓이란 大金이 義捐되엇다는것은 아무리 富邑 安岳의 일이라 할지라도 安岳人士의 壯擧를 稱歎치 안흘수업다。

二

元來 安岳은 海西의 雄府로 只今으로부터 約十五年前 黃海道中學期成會의 本陣이 되엇든곳인데 一時的 事情으로 爾來沈默中에 나려왓다。이제 安岳人士가 捲土重來하야 高等普通學校를 設立하고 連하야 女子高普까지 設立할 意氣를 가지고 實行에 着手하게되는것은 晩時의 感이 不無하나 一大勇斷이라 안흘수 업다。대개 人口로보나 富로보나 決코 他道에 뒤지지 안는 黃海道에서 民間의 中等學校 하나 못가젓든것이 一大羞恥이엇섯든데 이제 男女高普校가 連하야 設立될 機運에 잇스니 이는 黃海道의 敎育界뿐아니라 全朝鮮의 敎育界로 보아 一大慶事라 할수잇스므로써다。

三

現下 朝鮮처럼 敎育의 緊急을 要하는 곳은 적다。全人口의 八割이 文盲이오、學齡兒童의 七割이 義務敎育의 機會를 일코잇스며 中等校 入學志願者의 半數以上이 入學難으로 街頭에 彷徨하고잇다。이때에 學校를 增設하며 學級을 增設하는것은 무엇보다 急務다。特히 中等敎育機關의 缺乏한 地方에 高普校를 增設한다는것은 반듯이 都市敎育을 要치안흔 中學敎育으로 一層 贊成할 일이다。이런 點으로 보아 安岳의 高普設立은 가장 時代的 地方的 要求에 適應햇다고 하겟다。

四

듯건대 安岳高普는 六十萬圓의 財團中 남어지 近三十萬圓은 安岳邑民의 公捐에 待하기로 하얏스나 이미 邑民間에 輿論的 內諾이 잇다하니 一瀉千里로 進行될것으로 밋는다。安岳人士의 有終의 美를 收하기를 바라거니와 이機會에 吾人이 蛇足을 加하려하는것은 이高普設立氣勢를 그대로 빼치어 女子高等普通學校의 實現에까지 나가라함이다。대개 한 社會의 發展은 男子의 敎育만으로 될수잇는것이 아니오 男女兩性의 併行的 敎育으로 完全을 期할수잇나니 黃海道와 가티 비록 海州에 公立女高普가 잇드래도 아즉 極少數의 人員밧게 收容치 못하는 現狀에서는 安岳쯤 一個의 女高普는 반드시 必要한 때문이므로써다。安岳人士의 壯擧에 거듭 敬意를 表하고 아울러 이것을 機會로 安岳에서 보는것과 가튼 壯擧가 다른 地方에서 繼出하기를 望하는바이다。

聯盟石油委員會 石油斷交를慫慂

米國만協力하면制裁는効果的

伊保有量은二個月分

【주네브十一日發電通】聯盟對伊石油斷交專門家委員會는 十一日 報告書第三部의 起草를完了하엿는데 右는萬若 米國이 聯盟과 步調를가티하야 對伊石油禁輸를 斷行한다고하면 聯盟으로서는 對伊 石油斷交를 効果的으로 實行할수잇다고 記載하야 聯盟의 積極的對伊制裁를 慫慂한것이라고思惟된다 그리고 報告書에 測定된바에 依하면 伊太利國內에잇서서 現在의 石油消費量은 年三百五十萬噸에 達하는데 貯油量은 今後二個月半乃至三個月間의 需用밧게 供給할수업는바 聯盟國의共同動作으로 對伊石油禁輸를實施하면 對伊經濟制裁를 行하려하는聯盟의 目的은 容易히 達成할수잇다하엿다

對伊石油斷行 ●報告書의要旨

【주네브十一日發同盟】國際聯盟對伊石油斷交專門委員會는 十一日報告書의 脫稿를 終了하엿는데 報告는

一、世界各國의 伊太利에 對한 石油輸出量及 經路
二、伊太利에잇서 石油消費狀況
三、伊太利에잇서 石油貯藏狀態
四、伊太利에잇서 石油生産及代用燃料生産

等四部로 構成되엿다 第一部는 各國의 對伊石油輸出量을 根據로 伊太利의 石油輸入狀況을 測定하엿스나 伊太利의石油輸入은 一九三一年以來 激增하야 一九三五年에는 三百八十萬噸에 到達하야 年平均十三%의 增加率을 示現하고잇다 第二、第三部는 一九三五年 國內消費量을 三百五十萬噸으로算하고 現在의 政府貯藏量으로하면 겨우二個月의 需要를 充足함에 不過하다는旨를 明示하엿다 專門委員會는 이事實과 米國의 對伊石油輸出狀況에 鑑하야 米國이 對伊石油輸出을 一九三四年程度로 制限한다고해도 伊太利에 絶對的打擊을 與할수잇다는 結論에到達한 模樣이다

獨伊新提携說 伊政府는否定

【羅馬十日發同盟】뭇솔리ー니首相은 近近 北部伊太利에 赴하야 히틀러總統과 會見하야 懸案에 會見하고 獨、伊兩國政府間의 새로운 提携를 締結할 意向이라고傳하는데 伊太利政府는 十日 右報道를 否定하엿다

伊太利空軍豫算 九億九千餘리라

比前年一億四千萬增

【羅馬十一日發電通】伊太利空軍의 一九三六ー七年度豫算은 十一日九億九千三百八十萬九千五百리라로 發表되엿다 前年에比하면 實로 一億四千七十八萬四千五百리라가 激增되엿다 그리고東阿遠征軍의 豫算은 特別支出로 全然 이와別個로되여잇고 前者는 純全히 本國空軍의 大擴充에 充當할것이다

中國問題에對하야 英下院서質問應答

【倫敦十日發同盟】英國下院十日午後의 質問時間에 保守黨議員모ー링氏는 津浦鐵路公債問題 天津海關稅收差押問題及 中國의財政確立問題等에 對하야 質問하엿는데 이에對하야 이든外相은 左와如히 答하엿다

五十萬元의 鐵道收入으로 果然公債支拂에 應할수잇슬는지 明瞭하지안타 何如든 카도간大使가 國民政府와 折衝하야 公債上의權利를 尊重하도록 機會잇는대로 努力할터이다 그리고 冀察政務委員會가 天津海關에對하야 今年一月一日以降 海關收入을 北平에移送하도록指令한것은 事實이나 天津海關은依然 上海海關總局에 送付하고잇다 따라 抗議할必要는업다 그리고 日本軍部가 北中에잇서 中央政府로부터 完全財政의獨立分離를 要求하엿다는報道에對해서는 政府는 何等公報를 接하지못하엿다 또北中에잇서 外國公債債權者의 利益侵害問題에 對하여도 同樣으로何等의報告를 接하지못하엿다

피氏暴論으로 海相、首相과協議

【東京電話電通】大角海相은 十二日午後十一時五十分 永田町官邸에 岡田首相을 訪問하고 米國上院外交委員長 피트만氏의 對日暴論에對한 同國內의 情勢를 報告하고 그對策에 對하야 여러가지로 意見을交換한後 午後零時四十分 辭去하엿다

又復、軍用機八百臺 新建造案을發表

五百五十機建造案은不足라고 米下院委員長提出

【華盛頓十一日發電通】下院陸軍委員長맥스웰氏는 下院陸軍豫算委員會가 四千五百萬弗을 支出하야 陸軍機五百六十五機의 新造를可決한데對하야『目下緊急을 要하는 國防充實에 充當하기에 足하지못하다』는鮮明下에 十一日 새로軍用機 八百臺建造計畫案(經費七千萬弗)을提出하야 至急通過를 圖하기로 決意하엿다는 旨를 發表하엿다

米上院委員會 海軍擴充案審議

【華盛頓十一日發同盟】上院海軍委員會는 十一日午後委員長트람멜氏司會下에 開催議事는 于先主力艦航空母艦의 近代化及改裝、特務艦의 建造等海軍의全海軍擴充法案의 說明을行하고 곳聽問會에入하야 作戰部長代理다무식少將及製艦修理局長 랜드少將의 二氏가 當하엿스나 다우식少將은 海軍强化案이 條約海軍保持와그能率維持를爲하야 絶對不可欠의點을 强調하야 左如히述하엿다

今日米國海軍이 갓고잇는 特務艦은 數에잇서서도 甚히貧弱할뿐아니라 그能率에잇서서甚히低級하다 萬若米國海軍이 今日程度의 特務艦艇으로써 今後의 事態에 應한다하면 그結果는 實로 寒心한것이다 特務艦總計二十二萬噸의 新建造及修理艦 프로메세우스號의 改裝은 如斯한事態에 鑑하야海軍當局의 提出할수잇는 最少限度의 要求이다

다음 란드少將은 米國海軍主力艦의 實勢力을 詳細히 說明하고早晩 主力艦의 大大的改造가 잇슬것을 强調하엿다

米艦隊極秘密演習!

【산페드로十一日發同盟】米國聯合艦隊는 十日부터 산페드로海軍根據地를 中心으로 極秘裡에 演習을開始하엿다 合衆國艦隊所屬艦艇六十八隻 飛行機四百臺가參加하야 五日間에 亘하야 同演習을擧行할터인데 리ー브스司令長官의 指揮下에 全艦隊가 一單位가되여 攻防兩艦隊로 나뉘지안코 行動하는것은 注目된다

佛國陸軍의巨頭 獨軍의行動暴露

四萬의獨兵이警官으로僞裝 武裝整備코出動待機

【巴里十日發同盟】佛國陸軍의巨頭 前第九軍司令官니셀將軍은九日在鄕軍人會席上 라인란드에잇서서의 獨逸軍의 行動을暴露하야 獨逸軍四萬은 이미라인非武裝地帶에 드러와잇는바 獨逸軍은一見 警官으로 僞裝하고잇스나 精銳한 武器를整備하야 언제든지 出動할수잇도록 待機하고잇다고 述하얏다

國防擴充派委員 國防充實力說 陸軍豫算案上程

【華盛頓十一日發電通】米國下院에서는 十一日 陸軍豫算案을 上程하고 一般討議를 開始하엿다 國防擴充派委員은 交交히 이러나 海軍이 一九四二年까지에 條約制限度까지의 建造를 目標로 努力하고잇는것과 併行하야 海軍以外의 國防充實을 急速實現하는것이 緊要하다는旨를 極力說하엿다 即 막스ー엔陸軍委員長은 從來議會가 今年度分으로 겨우五百六十五機의建造費를承認한것은 姑息에不過하다 爲先 今年에八百機를 建造하기爲하야 七千萬弗을 支出하고 漸次 次年度以降으로 補充하여가지안흐면안된다 다음에 로크웰러ー氏가 말하기를 陸軍의勢力은 政府를 防衛하기도 困難하리만치 貧弱한 軍備임으로 이것을 改善擴充하는것이 陸軍의急務이다 그리고 海軍豫算分科委員會는 十三日 海軍豫算案의審議를 開始하기爲하야 協議會를 開催하는 等 上下兩院에는 軍事氣分이 濃厚하여잇다

大統領署名 米棉限産廢止案에

【華盛頓十日發電通】루즈벨트大統領은 뱅크헤드 米棉限産法廢止案에對하야 十日認可署名을行하엿다

레이드・로스氏 西南幣制改革視察

日本訪問은中止?

【上海十二日發同盟】레이드로스氏는 旣報와 如히 豫定을 變更하야 香港에 赴하엿스나 香港總督 其他要人과 會見後廣東에 赴하야 陳濟棠、李宗仁、白崇禧 其他 西南要人과 會見하고 아울러 西南派의 政治經濟情勢를 視察한後 三月上旬에 다시 歸滬할 豫定인대 그結果 如何에 依하야는 日本訪問은 中止될것으로 보인다

【上海十二日發同盟】大使館附經濟顧問레이드로스氏는 十二日午前五時 太古汽船大原號로 上海發 廈門經由香港에 向하엿다 出港前레이드로스氏는香港滯在四日後廣東에向하야西南의幣制改革狀況視察을遂한後上海에歸還할豫定이다

말콤・맥도날드 補缺選擧에當選

【倫敦十一日發同盟】前英國首相 맥도날드氏의 息 말콤・맥도날드氏는 로스크로ー아ー티 補缺選擧에서 第一位를 獲得하야 當選하엿다고 十一日 公表되엿다 말콤氏는 昨年十一月總選擧에 바세트로選擧區에出馬하엿스나 武運이 拙하야 시ー함에서立候補한 삿맥도날드氏와함께 벼개를나라니하야 落選되엿다가 今回에 再次 立候補하엿든것이다

閻氏의就任은疑問

【北平十一日發電通】南京政府에서는 十一日 行政院令으로서 閻錫山氏를 綏遠蒙古各盟旗自治委員會의 指導長官에 任命하고잇는데 綏遠自治委員會는 南京政府가 察哈爾蒙政會에 對抗하야 組織하려하는 新政權으로 複雜한 關係를 知悉하는 閻錫山氏가 指導長官으로 責任잇는 地位에 오를는지 그與否는 자못注目되여잇다

孔財政部長과 레이드・로스氏會談

【上海十一日發電通】財政部長孔祥熙氏는 十日夜 레이드・로스氏와 約一時間 會談하고 公債借款問題及 그善後處置에對하야 레이드・로스氏로부터 重要進言을바덧다 今回 未曾有의 借款斷行에도 레이드・로스氏의 意見이 有力하게움직이고잇다고한다

『國難來』의警鐘 全國民에게激勵

國民黨中央宣傳部

【南京十二日發同盟】國民黨中央宣傳部는「國難來」라는 國民에게告하는冊子를 發表하엿는데 그大要는如左하다

最近國難은 나날이 增加하야 國民黨政府는 人民의 附託을바더 이難局에對處하고 잇스나 積極的으로 全國의 蒐力과物資를 集中하야 偉大한力量을 形成치안흐면 到底히이難局을 救出할수업다 이存亡危機의秋에 外情勢는 繼續復雜한것이잇서 國民의言動으로어쯧하면 不謹愼한點이잇스나 이것이 全局에波及하는 影響은不少할뿐아니라 最近國民中에 目前의禍를 憂慮하야 或은義憤에 激하야 文章을 發表하며 或은 謠言을 妄信하고 騷動하는者도 잇스나 이것은人情上 不得已한일이라 할지라도 이를 機會로 反動的 共産黨及 社會民主黨等은 民衆의 熱情을 利用하여 煽動하려하며 智識分子等을 道具로 國民에 危害를 加하야秩序를 破壞하려하는데 不幸히 一部國民은 此等煽動에 利用되야 그들에 加擔하는者도잇다 우리 國民黨政府는 玆에 切實히 人民에 告하지안흘수 업다 即

一、國難의 秋를 當하야 우리 同胞의 行動은 一擧手一投足을 삼가지안흐면 안된다 또吾人은 赤誠으로 反動分子의 反動行動을 排擊하고 共産黨은 吾人의 이赤誠을 利用하려한다는것을 아러야한다 吾人의 熱情은 救國의 一事에 잇슬 뿐이나 彼等反動分子는 이救國의 美名을 利用하야 禍國의 煙幕으로한다 以前에도 共産黨이 救國의會로ー간을 利用하야 擁護의 密議를한後 果然救國會 文化救國會 等名稱團體가 나와스나 結局救國은커녕 政府轉覆을圖謀한 大陰謀이엿다

二、現在我民族의前途에 大患은둘이잇다 卽白色帝國主義와 赤色帝國主義가이것이다 따라서 此等에誘惑되야 墮落하는者는白色의 漢奸이되는者、赤色의漢奸이되는者의 二途에 區別되여잇다 이들에게 誘惑되야 國家를판다는것은 正히 重大한民族的 罪惡이다 吾人은萬一 一步를잘못드되며 岐路에入한時는 스스로 懺悔할것이오 한番 迷路에서脫出한 以上에는 以後決코 利用煽動을 밧지안토록 注意하여야할것이다 吾等國民은 共産黨或은 共産化한組織을 消滅식히기爲하야 上下一致團結 力量을 集中한다면 如何한 困難이라할지라도 消滅할것이오 따라서 民族의復興도 困難치안흘것이다

三、中央政府는 이미寬大를 旨로하므로 旣往은 責지안코 親切히 國民에對하야 說服指導하는터이나 萬若 不幸히中央에서誠意로서 懇切히 說伏함에도不拘하고舊惡을고치지안코 共産黨에利用되며 또는漢奸이되여 不逞徒의 압잡이되야 國民을소기고 國家를망치는者에게는 此政府는 斷乎한 決心으로 社會秩序 維持國家治安保護를 爲하야 最後의峻嚴한 制裁를 加할것을 玆에 全國民에게 告하는바이다

外蒙兵對日滿軍 衝突、激戰數時間

十二日朝오라호도크附近에서 雙方死傷者多數!

【하이랄十二日發同盟至急報】當地着 確實한 情報에 依하면 日滿共同防衛의 見地에서國境方面出動中의 日滿軍은 滿洲國領 오라호도크附近을 占據하고잇던 外蒙兵百餘名과 十二日 早朝에 衝突하야 激戰數時間後 外蒙兵을 擊破하엿는데 雙方의 損害는 目下 調査中이나 外蒙兵의 死傷者 多數에 達할 模樣이다

硫安價暴落으로 追加輸入不能?

朝鮮向萬噸中八千噸 總督府에서取消通告

【東京電話電通】硫安配給組合에서는 商工、農林兩當局의 勸說에 基하야 지난一日의 緊急理事會에서 硫安暴騰을 抑制키爲하야 日本內地向一萬噸、朝鮮向一萬噸、合計二萬噸의外安追加輸入을 承認하엿스나 그前後로부터 硫安市價는 落調로 變한 때문에 追加輸入의 實現에 對하야는 疑問을 가저 俄然 朝鮮의 高價五圓二、三十錢에서五圓臺가 깨여저 五十錢가량으로 暴落하야 外安輸入의必要가 업게되엿다 아ー렌쓰社에서는右八千噸에 對하야 朝鮮內이면朝鮮總督府의 斡旋에依치안코라도 輸入하는것이 相關업다는 見解를 갓고 配給組合에 承認을要請한바 朝鮮과의關係上 不可能하다고 觀測되다 一面 日本內地向의 一萬噸에對하야도 最近의 市價低落으로因하야 아렌쓰의 輸入價格레ー루渡 卽當百十七圓으로 引受使이 업고 輸入承認後 이미 十日餘을 지냇스나 決定치못하고잇다 그러고 市價는 低落이 繼續되야 輸入이 어려울 모양임으로 떠들든 外安追加輸入도 暴落한때의決定에 不過케될形勢이라고한다

時事漫畫 — 뿌리가 남아 잇는데야…

日華紡績職工罷業

【上海十一日發電通】當地의 日華紡績會社曹和工場의 中國人職工四千名은 十一日아침부터 總罷業을開始하엿다 原因은 最近日華紡績이 社員整理를行하고잇던바 今回職工間에 人望이잇는人事係國分某가 整理된데對한 同情罷業이다

人事・集會

◀水元重文氏(京城電話局長事務取扱)新任人事次來社

夕刊後市況 十二日

◆大阪 短期 氣配◆
大新 九三二〇 (一〇高)
鐘新 一五八八〇 (一〇低)
日新 七四六〇 (不變)
東新 一六三五〇 (一〇低)
◆鎭南浦 期米◆
後場 二九七一
◆橫濱 生糸 後引◆
當限八一四〇〇 先限七七五〇〇
◆神戶 人絹 後引◆
當限 五四六〇 先限 五四六〇

希望에넘치는春!!

普通文官講義

獨學で官界や法曹界へ

小學校卒業程度의 分이면、本講義一年以內의獨學이면 判任官各種試驗에 合格될確實한學力이붓는바、또한中等學校나女學校卒業生諸孃이면、僅三個月乃至六個月만工夫하면可能 高等文官試驗突破의年限이短縮되고 女子들에게는本年度부터實行되는婦人辯護士에의光輝잇는第一步를期할수잇다(昨年에는婦人辯理士도出現)躊躇말고、卽刻入會하야君의理想達成의날을갓가이하라。

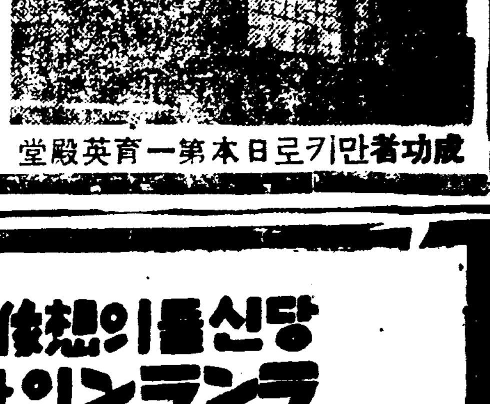

合格者として就職

朝鮮總督府에서는、每年八月普通文官試驗을施行하는바年年히合格者의過半數는本會出身者이다。더욱히그合格者諸君은누구나굉장한스피ー드로各官公衙에就職되고잇다。諸君도本會速成科에入會하면、本年夏季普文을마음대로突破、年內에就職戰線의 勇者가될수잇다。오라!!

(다음에스피ー드就職의二三 例를들면)

●李存雄君(全北扶安郡廳에)●李東鉉君(朝鮮總督府農林局에)●金永夏君(江原道廳學務課에)●李在律君(咸南端川郡廳에)●都泰鎬君(忠北槐山郡廳에)●黃海坤君(江原道廳地方課에)●金海根(咸北城津郡廳에)●金英煥君(地方法院에)

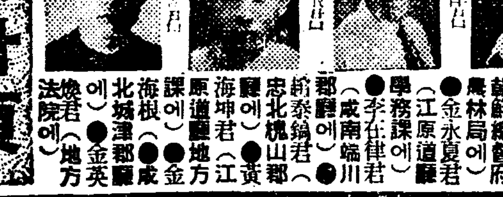

有益冊子 百廿頁進呈

葉書에朝鮮日報를記入、住所氏名을明記、申込次第 獨學成功實例滿載한冊子無代贈呈함

東京市澁谷區明治神宮表參道
日本大學通信 法制學會
振替東京二三四五六番

ランランポマード
란란포마도
당신들의想像보다훨신超絶한
ランラン의자랑最高의品格

?弘濟內里←→峴底洞?

無學재넘을가말가? 터못잡는新普校

弘濟內里는住民側反對 畢竟敎育部會에附議

시내에 보통학교 한곳을더 증설할게획은작년 중에 결정을보앗스나 그후 미루워 내려오다가신년도에야 실현될터인데 그것이 서부주민을위한 문제의홍제내리(弘濟內里)에 세우려는것이다 그런데학교위치에대하여 그동안 여러가지로연구중 홍제내리에 적당한 국유지가잇슴으로 그것을 불하하는것이 조호리라는 의향이잇서 부당국에서는 십사일에 열리는 교육부회에 홍제내리에 긔지를 경하자는안을 제출키로되엿스나 실제로 새로되는학교의 아희들을보낼 현저동(峴底洞)과 관동(館洞)주민들은 홍제내리는 극히부적당하다하야 반대긔세를보히고잇서 압호로 부당국에 반대진정까지할 모양이다 그리유는 현재 현저동과 관동에 약이만명의 주민이잇서서 홍제내리에 학교가생긴다면 이곳아동들이 모다 그곳으로 가야할터인데 거리가약 십이정이나 되고 더구나 교통이 복잡하고 겨울이면 바람이 후심한 무학재를 넘나들게될으로, 될수잇스면 무학재안에 세우자는것이다 무학재안의 긔지후보지는 서대문형무소 린접지에 적당한 국유지 공지가 잇스나 형무소당국이 반대하여 문제중이고 그외의 땅을 사려면은 땅갑이 비싸서 힘든다는것이다, 그러나 절혀 불가능한것도 안임으로 될수잇는대로 무학재안에 세울운동을 이르키려는것이다, 부회원들도 교육부회에 그돗을 바려서 부당국에요망할터로 파란이잇슬터인데 장래를 두고 보아도 홍제내리에도 당연히 새로 학교를 세울필요가 생길것임으로, 현재 학교를 신설한다면 무학재안에세우는것이 인구의밀도와 부세의전도로 보아당연하다는것이다

新建設事件控訴公判 十二日에遂開廷

【大邱支局電話】 지난십이월구일 전주지방법원에서 징역일년판결을 밧고이에불복공소한 소위신건설(新建設)사건피고박완식(朴完植)과일심판결이 가볍다하야검사가 공소한 리긔영(李箕永) 박영희(朴英熙)윤긔정(尹基鼎)송영(宋影)라웅(羅雄)리상춘(李相春)전유협(全裕協)등팔명에 관한 공판은 십이일오전 열한시부터 대구복심법원 제일호법정에서승촌(梅村)재판장주심곡구(谷口)삼페(三幣)량판사배석 강상(江上)검사간여로개정되엿다피고들의주소직업、씨명등의 심문이잇슨후 박영희부터 사실심문이 시작되야 오후세시까지 윤긔정,리긔영,송영등네명의 심문을맛치고 아직도 심문은 계속중이다 방청석에는 박완식의 처자가 평북의주로부터 멀리와 석겨잇서 일반의 이목을 끄럿다

京城市內電話加入者 드디여一萬突破

"光化門"은"모시모시"도閑散

약진을 거듭하는 대도시 경성의 전화가입자(加入者)수는 금년봄에 들며 일만명을 돌파하야 문화도시로서 일본내지의륙대도시와 억개를 갈주런히 하게되엿다 현재 가입자수를 세국구내로 구별해보면 본국(本局)구내가 오천칠백팔십구명, 광화문(光化門)분국구내가 이천칠백이십팔명, 룡산분국구내가 일천오백륙십명 모다 일만칠십칠명으로 이것을 정동(町洞)별로 보면 황금정이정목의 이백구십륙명이 제일만코 본정일정목과 고시정(古市町)의 이백이십칠명과 욱정(旭町)일정목의 이백이십륙명이 그다음으로 만타 황금정 이정목이 제일만흔 리유는 이곳은 주식중매점(仲買店)이 즐비하야 한집에도 몃개식 설치한관계이다 그리고 오십명이상식되는 정동은 세국관내에 륙십륙정동이잇는데 그중 사십구정동은 본국과 룡산관내에잇고 겨우십칠정동이 광화문국구내에잇서 우리의생활정도의 빈약함과 상업상전화리용의 부족함을 여실히 수자로 보혀주고잇다

봄아! "비스켓"과함께 ⑥ 어서오려므나!

사람과도나치익어버리니어느듯 산에마살든 옛날과는 다르게 사람의 얼굴에 정이들어버렷습니다일요일마다 오는 그어린애가 그아가씨가 한주일만보이지안허도볕서 눈이 살펴진답니다 그러나봄이아니자 사람들의발길은 이동산에서 갑작이자최를 끈엇습니다 그러던로 노루의어린꿈속에는저산골 이야기와 함께자조사월(四月)이도라온답니다서방님이되저주는 『비스켓트』쪼각을 양양집어먹는꿈이…아가씨가집어주는 콩알을 오물오물바더먹는꿈이……(昌慶苑에서)

아버지貯金차저遠飛

경북안동군서후면금계동(安東郡西後面金溪洞)김유달(金有達)의 둘재아들 상모(相模)(二一)는그의 아버지가 안동북부(北部)금융조합원으로 조합에 근저당(根抵當)해둔것이 잇슴을알고그의아버지의도장을 위조하야 지난삼일오후한시에 십부름와다고 금융조합원을 속인후 도합백원을 바더가지고 어데로종적을 감추엇슴으로 소관안동경찰서에서는 린근각경찰서와 련락하야 그의 행방을 엄탐중이라한다

旅館"뽀이"君 自殺未遂

窃盜嫌疑밧고悲觀

십이일오전열시경에 시내관철동(貫鐵洞)일백팔십이번지 국일려관(國一旅舘)「뽀이」로잇는 최재성(崔在成)(二一)이가 려관뒷마당에서 면도칼로 목을찔르고 자살을하려고 신음하고 잇는것을 집안사람이 발견하고 즉시의전병원(醫專病院)에 입원식혀 응급치료를 밧게한결과 긔관지가 짤려젓스나 다행히 동맥은상하지안허 생명은 붓잡을모양이라 한다 저살을하려던 원인은 얼마전에 그려관에 강원도 원주(原州)최만달(崔晩達)군수가 투숙하고잇던중 현금일백원을 도적마자 그절도혐의가 전과최재성에게 쏠리자이를비관하고 그와가티 한것인듯하다고한다

선뜻、高普하나선물한 安岳의慈父上京

"奉仕의一念、遺訓을따를뿐"

지난칠일안악(安岳)안신(安新)보통학교강당에서 열린안악고등보통학교 긔성발긔회석상에서 그의아우 김용진(金庸震) 족하김홍량(金鴻亮)씨와함께 각십만원식 삼십만원을 의연한 김용정(金庸鼎)(六二)씨는 그의숙아(宿痾)인 당뇨병(糖尿病)을 치료코저 그의가족과함께 십이일오후두시오십분『노조미』로 경성역에 도착하야 곳 관철동(貫鐵洞) 심호섭(沈浩燮)의원에 입원하엿다 역까지 씨를 마즈매 씨는자못겸손한태도로 다음과가티말하엿다

「이번에 우리문중에서 삼십만원을내게된것은 우리선친의유지를 실현식힌것뿐입니다 이것만으로는 부족할것이니 나머지삼십만원을 속히모아 곳안악고보를 실현식혀주기를바랍니다 문중에서 좀더내서단독으로설립함이 어떠냐고요? 그만한힘이 지금업습니다 다만여러분의후원과편달을바랍니다」 (사진은 염두의김씨)

下往十里에 棍棒强盜

지난팔일새벽다섯시경에 시외하왕십리(下往十里) 오백륙십칠번지안회관(安會寬)(四八)의 집에 복면한 장한한명이 침입하여와서 쇠몽치로 주인을 잇는대로 때려 돈을내라고 협박하고그곳에 잇던 현금오원을강탈하야갓는데이급보를 접한 소관동대문서(東大門署)에서는 즉시각서에수배하야 범인을엄탐중이나 아즉그자최가 아득하다고한다

宣川李昌錫氏 故鄕에商業實修校創立

평북 선천(宣川)에사는 리창석(李昌錫)씨는 그의장자 리영찬(李泳讚)씨차자 리영학(李英學)씨와 협력하야 선천명신녀학교(明信女學校)와 신성학교(信聖學校)에수만원돈을기부하엿든일도잇섯고 양로원(養老院)과 선천회관(宣川會舘)까지 경영하야 선천사회에 다대한 사회사업을하여오던중 이번 또다시 이십부재가 긔금을 맨들어가지고 선천상업실수학교(宣川商業實修學校)를창립하야 보통학교 졸업생으로서 상급학교에가지못하는 가난한학생들을 수용하야 교육식히기로 되엿다는데 그교사는 선천회관으로 결정하고 위선도청에비공식으로 량해를어더가지고 지난정월에 그인가원을 제출하엿는데 인가가나오는대로 사월일일부터 개교를할예정으로 방금착착 그준비에분망중이라는바 이에대한 선천사회의 칭송이자자하다고한다

實演『自殺劇』

開演中에雇人이飮毒

【永登浦】 영화로나 극으로만자주 보여주는 사회의 리면을 보여주는 극장에서 정사실연의사건이잇섯다 영등포연예관 사용인장석태(張錫台)(二九)라는청년은 처자세식구를거나리는 무거운책임을 진몸으로 수월전에 퇴관한 녀자고용인인 읍내신경정(新京町)우한우(禹漢宇)(二〇)와 사랑하는 사이가 되여 두사람의 애정은 날이갈사록 열이올라가서 이제는 갈나설라야 갈나설수업는 사정이되엿스나 사랑하는 사람에게는자식도잇슬뿐아니라 남편도잇는터이고 그우에 원수의돈이 마음대로 쥐여지지를 안키때문에멀리사랑의도피행도 할수업서서차라리 죽어버릴작정으로 지난십일일오후일곱시 사십분경 한참 한성레뷰단소녀들이 칠팔백명관중을 도취식히고잇는중에 사람의눈을 피하야 표파는 곳으로 혼자들어가서 쥐잡는약을 만히먹고 신음하는것을 친구되는하청일(河淸一)(二八)의제지로 다행이목숨만은 구하엿다고 한다

自働車에女給轢傷

십이일 오후여섯시사십분경에시내종로(鍾路)사정목 십륙번지압로상에서리현련(李玄蓮)(二三)이가운전하는경(京)구천륙십오호자동차에시내락원동(樂園洞)카페동양구락부(東洋俱樂部)녀급 남은순(南銀順)(二二)이가치여서 뇌진탕(腦震盪)을 이르키고 혼도하야 부근박창훈(朴昌薰)병원에 입원하야 응급치료를 밧는중인데약 십일가량의 부상이라고한다

江邊의不審審問에 깨여진"사랑의逃避行"

橫領店員同伴散步하다가被逮

지난십이일 오후세시경에 한강인도교 파출소압흘지나가는 거동이수상한 남녀 두명을 룡산서원이 떠여보고 심문햇드니남자는 진해(鎭海)경찰서에서 수배하고잇는 경남창원군 진해읍일출통(慶南昌原郡鎭海邑日出通) 모(某)자전차점에 근무하든안수남(安壽男)(二二)으로서 그는그자전차점집금원으로잇든 돈을 휴대하고 그안해 팽문수(彭文洙)(假名)의 이녀 점도(點道)(一〇)을 다리고 사랑에보금자리를 서울에 꾸미려고 경성으로 올너왓다 그만 그와갓치 들키것이라는데 안해는 눈물을 흘니면서 유치장이라도상관업스니 갓치잇게하여 달나고 울어 취조하는경관에게 애걸하여서일장눈물겨운 정경을 이루엇다고 한다

勞働者增加따라

當局、各種社會立法을考究中

조선내의 로동자수는 차차 느러가고잇서서 순전한 로동자가 약십만가량이고 반로반농(半勞半農)로동자는 약오십만이라고 한다 이가튼 추세에 대응하야 당국에서는 로동관계의 사회립법의 필요를 늣기고 경무국이 주최가 되어 가지고 사회、상공과관계자들이 연구를 거듭하고 잇다는데 현재 고안중에 잇는 법규는 다음과가트며 그것은 일본내지에서는 벌서 실시하고잇는것으로 조선에서는 그나마 차차 국부적으로 조금식 실시할 의향이라고 한다

一、工場法
一、勞働者取締法
一、行路病者取扱法

脫線店員遊興끄테 大金을橫領消費코被檢

시내 명치정(明治町)이정목 사십오번지 회장품도매상 월본선차랑(月本善次郞)의 상점에 외교원으로잇는 정문선(鄭文善)은 그상점의 각거래처에서바더들인돈 일천삼백사십원을 횡령한죄로 지금본정서(本町署)사법계에서 문초를밧고잇는데 이사나이는 작년십일월에 그상점에 외교원으로 드러간이래 허영에들떠서 시내통동(通洞)에잇는양히백화점(洋服百貨店)을 비롯하야 각거래상점으로부터 거둔돈을건갑 이천여원중에서 일천삼백여원이나 못바든것처럼 꾸미고 그돈을 가로채서 미생정(彌生町)유곽 황금루(黃金樓)에 잇는 김춘홍(金春紅)(二二)이란 창기에게 전후일곱네번에 륙백여원을 소비하고 그남어지돈으로는 락원(樂園)、왕관(王冠)、『엔젤』등카페로 드나들며 모다 써바리고말엇다 한다

冬季올림픽 (七)

第二日五千米 金君은第廿一位

諾威『바랑구루드』또優勝 李、張兩君은廿七位에

【가르밋슈·바르텐키르헨十二日同盟特派員發】 第四回冬季올림픽 第七日인 十二日은 아츰부터 白雪이紛紛하야 氣溫은 零下二度로는하저서『컨디순』은 不良한편이다 스피ㅣ드·스케ㅣ트五千米競技는 午前九時(朝鮮時間午後五時)부터『리제르』湖링크四百米세파레ㅣ트코ㅣ스에서 第一次로張祐植君과 墺太利의『레ㅣ윙겔』選手와의 타임레ㅣ스로부터 開始된바 張君은『레ㅣ윙겔』選手에게 約百七十米를떠러젓스며 크게 期待를밧든 金正淵君은 第十四組에『슈ㅣ더ㅣ』(米)選手와 同走한바 猛烈한 接戰끄테『슈ㅣ더ㅣ』와의差六秒八로金君은 八分五五秒九로 君의最高記錄八分四十九秒九에도 未及하야 第一位의『바랑구루ㅣ드』와의差十六秒三으로 入賞의榮譽를 노치엇다 優勝한『바랑구루ㅣ드』選手는 第七組에서『에스토니어』와 同走하엿는데 前日의五百米에優勝한『바랑구루ㅣ드』選手는 이날도好調를보이며 最初부터『미슨트』選手를 떨러트려 四百米코ㅣ스를 最高三十八秒、最低四十秒六으로 三十秒臺의記錄을 내이기를三次나거듭하야『미슨트』選手를 約一週나 제치고 八分十九秒六의 올림픽新記錄을 作成코優勝하엿다 이와가티 金君은 力戰不及하야 第二十一位를 차지하고 李聖德張祐植兩君은 九分○八秒七의 同타임으로 第二十七位를 占하엿다

◇五千米順位

▲1、바랑그루ㅣ드(諾威)八分一九秒六
▲2와제니어스(芬蘭)八分二三秒三
▲3、오야라(芬蘭)八分三〇秒
▲4、랑게뎅그(和蘭)八分三三秒
▲5、스티ㅣ붐(墺太利)八分三五秒
▲6、부퉁키스트(芬蘭)八分三六秒 (以上全部올림픽新記錄)

(從來記錄은 芬蘭의『런베르그』가 一九二四年에 作成한 八分三九秒이다)

◇五千米(타임레ㅣ스)

【第一組】▲1레ㅣ윙겔(墺太利)八分五三秒九 ▲2張祐植九分○八秒七(레ㅣ윙겔選手는 約百七十米리ㅣ드)
【第十八組】▲1매리ㅣ젠(諾威)八分三九秒六 ▲2李聖德九分○八秒七
【第十四組】▲1슈ㅣ더ㅣ(米國)八分四九秒一 ▲2金正淵八分五五秒九
◇…米國의랍과레이싱거兩選手는棄權
【第十七組】1와즈레크(墺太利)八分三八秒四 ▲2南洞九分二〇秒一

金正淵君 談

【電通特派員發】 五千米에落膽하기를 敗한 金正淵君은 말하기를 氣溫이急降하야 氷質이다단해저서 처음부터 苦戰하엿습니다 出場할때에補助運動이不足하야 끗까지 내實力을 發揮치못한것은遺憾입니다 明日의 千五百米부터는 더욱奮發하야 優勝할決心입니다

犧牲者내인 봅프스레ㅣ

【同盟特派員發】第四回冬季올림픽大會中에서 가장人氣를 集中케한『봅프스레ㅣ』競技는 大會第六日인 十一日午前八時부터 四人乘레ㅣ스로부터 開始된바 午後四時半에이르러 伊太利팀에서 競技中에 不詳事를이르켜 犧牲者를내인것은 各國選手들의 同情을 이끄럿다 競技는이로因하야 一時 中止되엿다가 繼續擧行하엿는데 佛國팀은 疾走中에『뿌레ㅣ키맨』을 떠러트리여 事故를이르켯스나 第一日의 豫定레ㅣ스를 終了하고 다음과가티 各國順位를 發表하엿다

◇千六百米四人乘 ▲1瑞西第二組一分四一秒一三 ▲2瑞西第一組一分四三秒三七 ▲3잉그랜드第一組一分四三秒五六 ▲4獨逸第一組一分四三秒七八

瑞西國이斷然優勝

【가르밋슈·바르텐키르헨十二日發同盟特派員】 冬季올림픽大會『봅프스레ㅣ』競技第二日은十二日午前八時부터 吹雪을무릅쓰고 前日의뒤를니어擧行한바 前日事故를惹起한伊國의『빼빼리안런』難所에서 瑞典의二組가 操縱을잘못하야轉落하엿스나 多幸히 負傷者도업시 끌에드러와 瑞西팀이 斷然優勝하엿다

◇千六百米四人乘後半레ㅣ스 ▲1瑞西一分一九秒六 ▲2瑞西一分二〇秒二三 ▲3米國一分二〇秒五一 ▲4英國一分二〇秒七四

女子스쿨피거ㅣ 『쏘니어』孃優勢

【電通特派員發】 女子스쿨피거第一日은 十一日午前九時부터『아이스·스타디엄』에서 開始한바 午後一時까지『콤파ㅣ드·카운터ㅣ』를終了하엿는데諾威의『쏘니어·헤니ㅣ』孃이 斷然 頭角을 나타내이고 잇스며『코렌지』(諾)렌드벡크(米)、헨렌(瑞) 諸孃이이에 肉迫하고잇다 日本의稻田悅子孃은 只今까지의 成績으로보아 第十二位에處할것으로豫想된다 (寫眞은 쏘니어·헤니ㅣ孃)

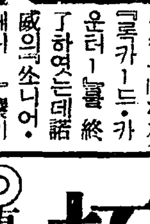

長距離스키에 다르손選手優勝

【電通特派員發】 스키ㅣ十八키로長距離레ㅣ스는 十二日午前十時부터 開始된바 瑞典의『다르손』選手가 一時間十四分三十八秒의好記錄으로서 優勝하엿다

▲一位=다르손(瑞典)一時間一四分三八秒▲2하ㅣ겐(諾)一時間一五分三三秒▲3니에미(芬)一時間一六分五九秒▲4마크보(瑞典)▲5홈프스파우란(諾)▲6프로ㅣ달(諾)

1935年度 朝鮮陸上十傑(三) 朝鮮陸協發表

【五千米】(平均一六分三秒三二)

1、柳長春(遞信)一五分三〇秒八
2、池永龍(平南)一五分四九秒二
3、文允善(平南)一五分五二秒二
4、梁任得(慶南)一六分一六秒四
5、韓日進(咸北)一六分一七秒二
6、孫基禎(養正)一六分二九分F
7、邊龍煥(總府)一六分三二秒F
8、崔俊根(朝鐵)一六分四四秒一
9、金道鎬(一高)一七分〇四秒二
10、白圭福(朝鐵)一七分〇八秒F

【萬米】(平均三六分〇三秒七)

1、柳長春(遞信)三一分四五秒二
2、梁任得(慶南)三四分二七秒三
3、李鍾祿(朝鐵)三四分四七秒三
4、文允善(平南)三五分一七秒F
5、李泰遇(二高)三六分一一秒
6、朴判用(京城)三七分〇二秒五
7、鄭壽吉(京城)三七分一五秒一
8、申東植(양구)三七分二三秒一
9、金寶鶴(京城)四〇分二五秒二

● 强力 男性호루몬 アンドロスチン
日本總代理店 發賣元 株式會社 武田長兵衛商店 特約店東京小西新兵衛·鳥居·三共

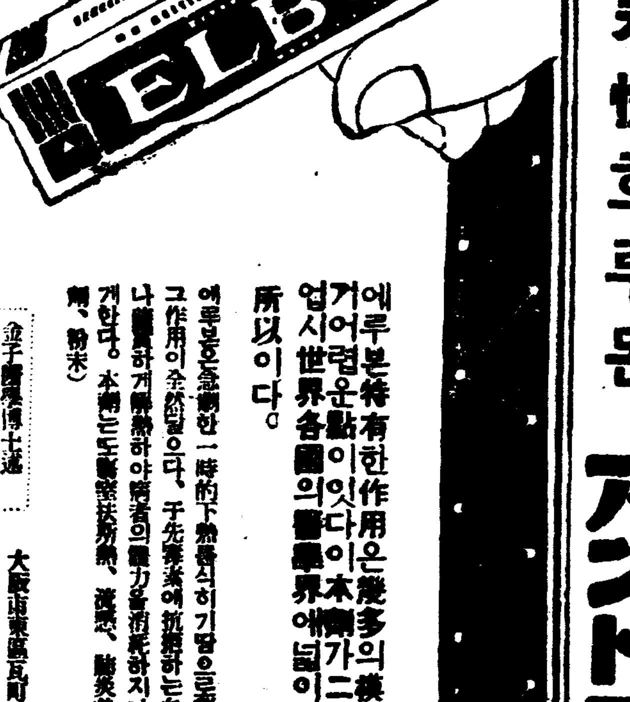

結核性解熱劑 エルボン (에루본)
에루본은特有한作用은幾多의模造品이遂從하거어려운點이잇다 이本劑가二十餘年來變함업시世界各國의醫學界에널리實用되고잇는所以이다。
金子醫學博士述 新療法의大意
大阪市東區瓦町三和ビル內 鴻商 パーゼル化學工業會社日本學術部より無代贈呈

전신에버짐으로곤난한분
全身たむしで苦む者
피부차ㅣ지이삼회
皮膚チヤージ二三回
가려운것을이치며계속하야
かゆみを忘れ續いて
바르면깨끗하게된다
つければキレイになる
특대오원 보통삼십전 오십전 일원 이원
特大五円 並三十戔五十戔一円二円

嚴冬은왓다! 感氣의警戒期! 感氣는萬病의根源이니 初期의 감긔와 몸살에最新特効藥
ヤマピリン (야마삐린)
藥効書宣傳키爲하여無料로進呈합니다
全國有名藥店에잇스나萬一品切時는京城本町四、木村藥房又는下記本舖로注文하라
朝鮮日報讀者라記入 二錢切手添付申込하면二十錢包無料進呈
兵庫縣美嚢郡細川 株式會社 山本回生堂製藥所
20錢 30錢 50錢 1.00 藥價

日本大學 學生募集
大學部 法律學科、政治學科、商業學科、經濟學科 (晝間授業)
◎學部入學試驗=四月三日(祭)
◎學部入學資格 高等學校、大學專門部、專門學校卒業者
專門部 法律科、政治科、商科、經濟科 (晝間、夜間共)
◎專門部各科ハ三月二日以後隨時銓衡ノ上入學許可
高等師範部 修身公民科、地理歷史科、國語漢文科、英語科
師範專修科 (修身公民科、國語漢文科、英語科)
◎高等師範部特典 中等敎員無試驗檢定有資格
授業時間=夜間 願書受付=自二月一日至三月末日 試驗期日=四月三日(祭)筆記、四月四日(土)口頭
詳細ハ東京市神田區三崎町本學科宛入學心得書請求ノ事(要郵券)

拓殖大學 學生募集
◎大學豫科 (志願受付 三月廿三日迄 試驗期日 東京市三月廿四、五、福岡市同上)
◎商學部 (志願受付 自一月九日至四月十五日 試驗地 東京市)
◎專門部(間選) (志願受付 四月六日까지 試驗期日 四月七日 試驗地 東京市)
(一月十五日附官報參照) 詳細要郵劵二錢
東京市小石川區茗荷谷町 電話大塚(86)〇一三〇 六七二〇番

財團法人 東洋音樂學校
●豫科本科男女生徒募集·入學試驗四月四日·五日
●普通科入學資格小學校卒業者申込順·別科受驗科隨時入學許可
東京市豊島區雜司谷

凍傷에 アスター (아스타ㅡ)
朝鮮日報 京城販賣所 電本(2)一五九七

큰발견
이것만치면 모든음식을맛잇게할수잇습니다 이제까지 고통이든 음식의맛은 이것으로 해결입니다
味の素 (아지노모도) (登錄商標)
李王家御用達 味の素本舖 株式會社 鈴木商店

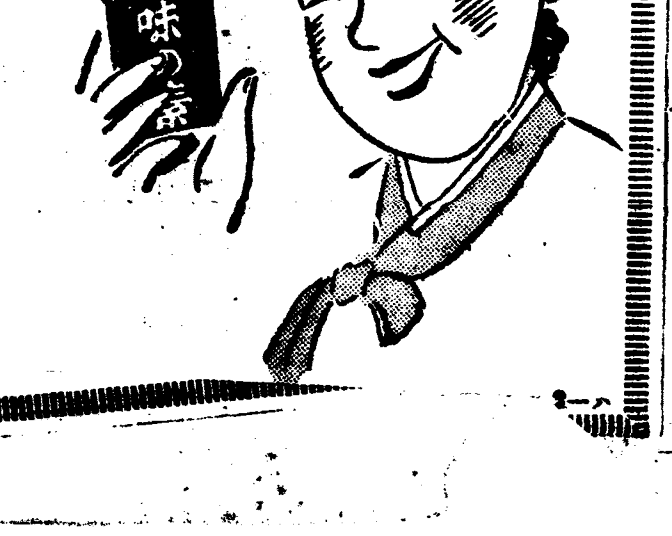

傍若無人의電氣企業

南電의送電制限에 群山精米業者蹶起

穀物出盛期에能率減下라고 會社側에賠償을要求

【群山】남조선전기회사(南[illegible]) [illegible]에서는 지난[illegible] 수력발전[illegible] 력(火力)[illegible] 대전(代[illegible]) 동시 전[illegible]으로 주간(晝間) 전동과 야간(夜間) 동력에 대하야 송전을 정지하얏던바 군산의 각정미(精米)업자들은 곡물출회의 최성긔로 상취인(商取引)관계상 주야겸행으로 작업을하야할 시긔임에불구하고 평소부터 마일에대한 준비가 업섯다가 돌연 송전을 제한하얏게로 그때문에 손해가 막대하다고하야 누구곡물협회(裵久穀物協會)명의로 남전회사에대하야 좌기와가튼 송전제한으로인한 손해배상에대한 요구문을 작정하야 회사당국자에게 전달하얏다는바 그의추이가 가장 주목시된다고한다。

決議文

한발로인한 불가항력이라고는 하나 사업의 동력이 되야잇는 송전의 책임을가지고잇는이상 평소부터 수력감퇴 또는 고장등으로 인한 송전불능에대한 설비급준비가잇서서야할것이라사료한다。

그런데 당업자(곡물업자)에잇서선 방금 곡물의 최성긔로서 상취인관계상 주야겸행으로 작업을 하야할 이시긔에 송전 제한으로 당업자가 입은 손해는 막대한동시 그날을벌려 호구를하는 로동자들의 로임도 격감되야 잇는형편이다

차등에대한 손해는 각당업자들이 후일 상세조사할것이나 이에대한 손해는 응당귀사가 배상의책임이 잇다고밋는바 귀회사의 의향은 여하한가 아울러 회답을 긔대리노라 운운

西鮮電氣에도 非難

黃海西部一帶에長時間停電으로 需要者側의被害莫大

【白川】서선합동전기(西鮮合同電氣)는 요사히 정전이 빈번하든차 지난 구일오후십일시경부터 의일오전구시까지 열시간동안이나 정전이되여 황해서부일대지방은 암흑화로 일대소동이엿는데 이번고장은 해주간 신완에 선동단지(碍子)가파괴되여 그와가티 암흑세계가 되엿다 하며 여관요리옥기타 수용자는 물론이요 더욱이 백천온천의 천일각 호텔가튼데서는 수치라게로 손님에 막대한 고통을 주어일대소동이엿슴으로 수용자들은동전에대한 불평이 비등하다한다

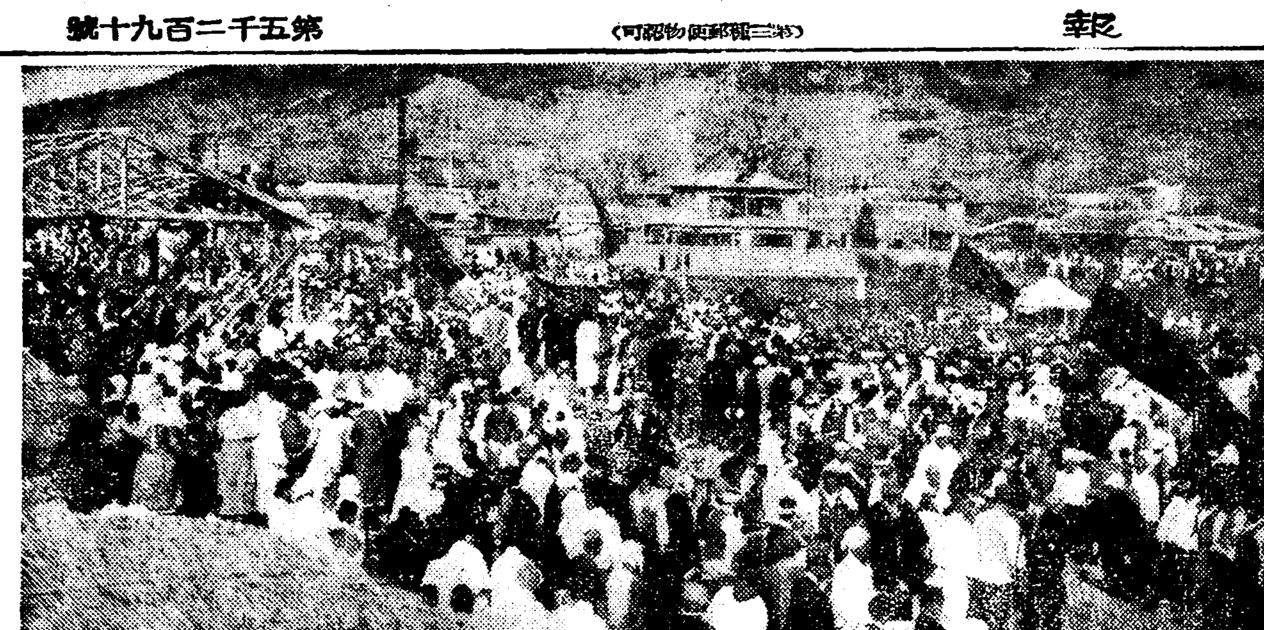

金海郡民運動
衆戰大會盛況

【金海】김해전군민의 대운동인새전대회(衆戰大會)는 십일오후네시 김해읍내중앙도로에서 삼만여명의 좌우편이상전하든바 개걸시간 사십분후에 우부편이 쾌승하야 만세를 고창하고 무사히 종료하엿다한다 (사진은大會光景)

蠶室青年會

三週年記念式盛況

【永登浦】시흥군신동면(始興郡新東面) 잠실청년회(蠶室青年會)는 사년전에 흥동학교(興東學校)교원 박인범(朴仁範)씨가 유지한대흠(韓大欽)씨의 후원을어더가지고 동교졸업생 오십여명으로 소년회를 조직케하엿든것이 점점향상한 성적을보게되엿는데 금년이 동청년회의 창립삼주년에 해당함으로 지난구일오후한시부터 흥동학교에서 래빈다수 림석하에 성대한 긔념식을 거행하엿다한다

石泉劉容哲先生

育英事業記念

【温水】강화군길상면 선두리(江華郡吉祥面船頭里)유용철(劉容哲)선생은 오래동안지방자제들을위하야특히 한문학을 교수하여왓는데 그교수를받든제자들은 선생의 공로를감사하는 남어지 지난구일오후두시에 선두리 례배당내에서 이백여명이 모이여긔념표창식을 거행하고 수종의긔념품을진정하엿다고한다

甕溫兩水組水源

貯水量不過數尺

蒙利區內農民大憂慮

【甕津】황해도옹진군 가천면장헌리(茄川面長憲里)에 사무소를둔 옹진수리조합의 몽리면적일천일백구십사정보와 옹내에 사무소를 둔온천수리조합의 몽리면적구백구십이정보 합계일천팔백팔십육정보에 대한관개사업은 조합설립이래 칠팔년이 되도록매년 적당한 시기에 비가나렷슴으로 수준이저희의 저수량으로 모판파종기부터 약오십일간의 판개용수를 가지고 잇슴으로 그간에 나리는 빗물로 저수를 보충하야 가면서 가을까지 판개에 풍족하야왓섯는데 작년가을부터 비가 나리지안코 또한동한이 심한까닭에 두수리조합의 현재저수량은 불과수척에 지나지못함으로 몽리구역내의 농민들은 크게우려중이라고한다

未就學三千三百에

今年收容單九百

結局二千四百名은街頭에彷徨 寒心한元山教育機關

【元山】해마다 이맘때가 오면 조선각지에서 초등학교 입학난을 부르짓고잇거니와 북조선에서 제일먼저 신문회를 수입하고 어린이교육에 힘섯다는 원산(元山)도 남에 지지안케 입학난을 절규하고잇는터이다

이제 원산부내의 금년상학년연재 조선인 추정학령아동수를보면 팔천삼백여명인데 그중 이미 취학한 오천명을 제하면미취학아동이 삼천삼백여명의 다수인바 금년도 원산시내 조선인교육의 각종공사립학교의 최대수용인원이 불과 구백명이니 약이할절부의 입학바게 못되는 한심한 현상이라고한다

이에 원산오만조선인은 수년을두고 제삼보교 설치를 당국에 요청하야왓다는데 원산부에서도 이에대한 계획을 가지고 잇는 모양이나 금년도에는 실현치못할것이라고한다 더욱히 원산제일공보교 학부형들은 자진 긔부금을 모집하야 학급증설을 꾀하고 당국에 그설치방법을 진정한바까지 잇섯스나 신학긔생도모집긔가 림박한 오늘까지 아직 결정의 통지가 업다고한다

이렇게 신입학긔를 앞두고 수만흔 천진란만한 어린이밋 그들의 부형은 적지안케 마음을 조리고잇다고한다

身勢를悲觀코

青年鐵道自殺

【元山】지난십일 오후구시경원산역을 출발한제오백칠호 특급렬차가 원산부록정(元山府綠町)입을 통과할지음에 어둠속에서 한청년이 돌연 선로에뛰여들어자살을 도모하엿는데 그는본적을 황해도에두고 현재원산부록정사번지에서 처가사리를 하는 주상걸(朱商杰)(二〇)이라는로동청년이다

이제 그가 자살한 원인을조사한바에 의하야보면 그는 작년부터 전긔주소에잇는 오명림의딸과 결혼하고 이래 살아온터에 몃칠전 화재로인하야 가산이라고 집하간잇는것까지 소실하고 혹한에 의지할곳이업서 이집저집 돌아단니며 구차한생활을하다가 친구들의 도음으로 재건하는집도 금전의 룰여의로 진섭되지안어 세상을 비관하고 각오의 자살을 한것이라는바 젊은처가 시체를안고 통곡하는모양은 린민의정을 일층자어내엿다고한다

流行毒感大猖獗

永興邑을中心으로 患者累計가千餘名

【鎭興】함남영흥지방(永興地方)에는 요사이 긔후가 고르지못하며 혹한이 련일계속하는 리면에 류행독감이 대창궐하야집집마다 환자의 신음성이 잣지못 놉하가는데 환자의 정확한수는 몰으나 영흥읍을 중심삼아 선흥 순녕 덕흥 인흥 억기 진평(宣興 順寧 德興 仁興 億岐 鎭平)등지를 통해 작년세말과새해에 이르기까지 환자가 벌서 천여명에 달한다하며 그중에는 천연두(天然痘) 환자도 속발되여 그형세가 차차 전군적으로 창궐할넘려가 넘려하야 관계당국에서는 예방주사에 진력중이라하며 일반가정에서도 미리 예방에 주의할필요가 잇다고한다

雩社場教會脫退

【城津】항중로회는 목칠년을두고 말성이만어 교회를 분립하는등 불상사를 내이고잇서 세인의주목거리로 되여잇던바 동로회관할내 명천우사장(雩社場)교회에서는 고통이 그절정에달하야 금번항중로회로부터 단연탈퇴한다는 성명서를 발표하야큰「센세이순」을이르키고잇다한다

盧金兩氏特志

【谷山】곡산군청계면풍천동(谷山郡清溪面豊川洞)로영삼(盧永三)씨는 학교교육을 바들수업는 문맹아동을 가르치기 위하야 가옥을 제공하고 또 경비까지 자담하며강사 김신원(金信元)씨도 무보수로 열심교수한다는바 일반은두청년의 특지에 감사한다하며생도수는 남녀삼십여명이라한다

地方人事

▲乙部勇氏(鎭興公醫)赴任人事次本報鎭興支局來訪

▲木本藤次郎氏(平壤道立醫院事務官)新任人事次本社平壤支局來訪

城津
新春音樂大演奏會
▲時日 二月十五日밤
▲場所 城津遊聚座
◇主催 城津쏫발青年會
◇後援 城津各新聞支局

記友俱樂部創立

九日陜川邑에서

【陜川】경남 합천과(陜川)경북 고령(高靈)과는 자래로 산업경제、기타 밀접한 관계가잇는 지리적 지역임에도 불고하고 언론기관으로써 서로 연락이업서서 심히 유감으로 녁여오든바 이번에 경북 고령(高靈)과 경남합천(陜川)의 조선문 신문기자가 지난구일부터 합천읍에모혀서 가야산(伽倻山)을 중심으로하고 도계기우구락부(道界記友俱樂部)를 창설하고 자긔와가튼 토의사항을결의하고 임원을 선거하엿는대 압흐로 여러가지로 활동이잇슬터이라한다

◇討議事項

一、一般記事連絡에關한件
二、一般營業協定에關한件
三、各支局의本社에對한要望의件
四、自働車賃金割引에對한件
五、道界各郡의發展에關한件
六、農村實情調査에關한件
七、滿洲視察團募集의件
八、道界各郡人士懇談會開催의件
九、新年新聞講演開催의件

◇任員

▲申錫休(高靈 中央)▲[illegible](高靈 東亞)▲[illegible](高靈 朝鮮)▲朴運約(陜川 中央)▲[illegible](陜川 東亞)▲李石鎬(陜川 朝鮮)

沃川支局主催

擲柶大會盛況

【沃川】지난 칠、팔량일간시민위안으로 본보옥천지국주최로역전 금례주가(琴禮柱家)창고에서 척사대회를 개최한바 다수참가로 대성황을 이루엇는데 입상자는 다음과갓다

▲一等(白米一俵)蘇伊文 ▲二等(廣木一匹)吳鎭宅 ▲三等(時計一個)金貫錫 四等(手巾一打)任善宰

孝婦表彰式

【陜川】경남합천군 합천면 금양리 (陜川郡陜川面金陽里) 리병설(李炳卨)씨부인 리씨(李氏)는 그 시부모에게 효성이 지극하여 의모범이되여 잇든바 이번 [illegible]반 동민전체의 주선으로 성대한 [illegible]창식을 거행하엿다한다

歷史깁흔永興學校

閉門의危機에直面

一般有志의同情渴望

【浦項】경북 포항(浦項)에 잇는 사립영흥학교(私立永興學校)는 명치사십오년에 당지 유일의 초등교육긔관으로 창설되여 그간 이십오년간에 수천의 자녀를 교양하여 포항교육계에 절대한 공헌을하고잇섯는바 동교의 경영에는 본래 확실한 긔본자금이 업시당지에수교회를 중심으로 매변기시기시의 의연과 일반사회유지의 동정으로 경영하여오든바 금년에 이르러는 교원의자격문제와 이에따라 이러나는경비의증가로 부득이 압날의 경영이 어렵게되여 학교의 존폐문제에 이르럿슴으로 동교학무위원측에 호소하여 그대책을강구하려고 위원회를 지난십일에 소집하엿든바 일루의 희망으로 고대하던 학무위원회는 위원의 한사람도 출석치안허 류회되고 말엇다

제이단책으로 학부형대회를 열고 그대책을 강구하려고하는데 그결과가 주목된다 이영흥학교(永興學校)는 현재 이백여명의 가능한 재학생이잇스며 당지 교육계의 큰문제인 공립보통학교의 수용난을 완화하며 실지에 잇서서 제이보통학교의 역할을하여왓는바 만약 이학교를 폐쇄하다면 당지초등교육계에 중대한 결과를 일으킬것은 명약관화의 사실이며 현재학생이백명의 전도가 매우우려되는바 당지유지제씨의 열렬한 후원이 잇기를 바란다고한다

經費를分擔해도

初志貫徹에邁進

◇……道當局의悲觀的回答에 港洞住民再陳情決議

【定州】평북정주읍 달천강제방공사(達川江堤防工事)에 대하여 달천방천(達川防川) 상부지방의 주민은 항동(港洞)까지 연장축방하여달라고 평북도당국에 진정하엿다함은 기보한바 어니와 도에서는 경비의 부족으로 실행키곤란하다는 회답을들은 항동주민은 입백이십여호 륙백여주민의 사활문제라하여 경비의 일부를 부담하는 경우가잇드래도 반다시 초지를 관철하여야겟다는 비장한결의하에 제이단적으로 물입간다시 대표를도에파견하리라는데 이번진정의 내용을보건대 현재에 측량한 제방지대에 축방을하는때는 상부지방인 항동평야 백여정보는 년년히 수해를 입어서 륙백여주민의 생명선을 침해하는것이니 기어히주민의 소원대로 방축하여주어야 하겟다는것이라한다

咸興地方에大旱魃로

二三十里길에 食水를汲取

【咸興】함흥지방의 미증유한한발은 의연계속하여 강추랑은후물의 고갈은말할것도 업거니와 내물까지도 이제와서는 물한점업시 마르고 잇는형편으로 부인네들은물론 장정까지 아츰저녁에 십리내지 이삼십리되는먼곳에까지가서 겨우 해갈을하고 잇는현상이며 특히 함주군내에서도 덕산(德山)긔곡(岐谷)등지는 식수기근을입우워 인심이매우 불안하며 일반농작에도 압흐로 령려가크다고한다

養老院同情爲해

"十字軍"을上映

十三日부터四日

【平壤】카토릭 교회에서 경영하는「나사렛」양로원(養老院)의 경영자금을 엇기위하야 십삼일부터 십사일간 부내수정(壽町)금천대좌(金千代座)에서 세계적 대명화 파라마운트대특작명화 십자군(十字軍)을상영하기로 되여「나사렛」양로원의설립자이냉과설신부(梁설神父)가 발론식으로 활동을계속하고잇스며 회원권은 일원과팔십전으로「나사렛」양로원을동정하는첨성과명화를 관상하는생각으로 다수입장하기를 바라는터이라한다

農民을愚弄하든

普天教徒被逮

【咸安】근년각지방농촌에는 보천교(普天教)여당이 잔명을 보전하여 이식수준이 나즌농민층을 가진감언리설로 유인하여가지고 그들의 정신을 마취식히고 재물을 편취하는일이 비일비재이다 원적을 경남밀양군단장면구천리(密陽郡丹場面九川里)에둔 소위보천교포정(布正)김기웅(金琪應)은 동교도인 함안군군북면 동촌리 라모곡(羅某谷)과 협력하야 농촌에 돌아다니면서 가진감언리설로 재물을편취하려다가 경찰에 탐지되여얼마전 함안경찰서에 검거되여방금 엄중조사중인데 그들의가진 괴서류(怪書類)까지 일일이 압수당하엿다는데 조사에따라서 그들의 년래에행한 죄악이 백일하에 폭로되리라고한다

000245

早稻田大學 校外生大募集

早稻田大學總長 田中穗積博士

春季新學年을開始함에當하야

小學校卒業生에告함

早稻田大學은勞働하면서배우려하는분에게講義錄에依한校外教育을推獎。即自宅에서左의講義錄에入學하야本大學의校外生으로서待遇하며僅少한學費와短日月에學校通學以上의實力을獲得할수잇다。

詳細는于先內容見本을請求하야보시랴。

早稻田大學의校外生

中等學校程度

中學講義	商業講義	高等女學講義	電氣工學豫備講義
月一圓 前期後期各一ケ年	月一圓 一ケ年半	月一圓 一ケ年半	月一圓 一ケ年

學校에는하로도가지안코、學校教育에劣하지안는實力을엇는다 인제로부터는적어도中等程度의實力이업서는到底히充分한活躍은바랄수업는일이다하로라도機會를노치지말고即時入學하라

專門學校程度

政治經濟講義	法律講義	文學講義	建築講義	電氣工學講義
月一圓廿錢 一ケ年半	月一圓廿錢 一ケ年半	月一圓廿錢 一ケ年半	月一圓廿錢 一ケ年半	月一圓廿錢 一ケ年半

上記各講義은어느거나本大學各學部의課程에依하야、各各그專門의學科를가장系統的으로講述한것이다。더욱히講義는平易明快하며、質問에도隨時로應함으로누구나、修了後에는專門學校卒業生과何等의差異가업슬만한實力을獲得한다

內容見本進呈

見本請求時에는葉書에다반드시自己가希望하는講義錄名을明하게記入하야請求하라

申込所 東京·牛込 早稻田大學出版部 振替東京一一二三·電話牛込三八五

議論이區區不一
改訂會議의歸趨注目

昭和六年鰮油肥販賣基本協定以來 油는 一部特定會社間에서 入札買收키로되고 粕은三菱에 一手委託販賣키로되어 그獨占的制度의 弊害에生産者側은 不平을가지고 이協定을 中心으로 生産者와買收者間의 紛糾는 거이年中行事로 되여오는터이다 그런데 今年三月로써定의 期限이滿了됨에잇서서 當局에서는 統制形式을 現狀維持로 大體方針을決定하야 그동안生産者間에서는 여러가지로 物議되어오며 慶南과가튼道에서는 統制에 不參加를 表明하야 一大衝動을 이르키고잇는바 三月以後의 그統制를 엇더케하겟는가함에 對하야 最後的決定을 할鰮油肥統制改訂協議會는 마츰내 지난十日부터 京城長谷川町朝鮮水産會館에서 열리고잇다 이會議는 元來生産者間에 現狀打破論、現狀維持論、折衷論等 여러가지議論이잇서 歸一하는바 업슴으로 相當히分糾를 거듭하리라고 생각되며 그結果는 鰮油肥가 東海岸漁民의 生命線이니만큼 極히注目되는바이다

獨占에업눌리어 生産者는苦悶
五個年間統制經過

東海岸의 鰮油肥業은 年産 二千二、三百萬圓(鰮油 一千五、六百萬圓 鰮粕 六、七百萬圓) 該業의 關係漁民 三十餘萬人(生産者別 朝鮮人이 總數의八割 日本內地人이 二割 生産高別은 朝鮮人이 總生産高의 五割 日本內地人이 五割)에 達하야 朝鮮水産業의 中樞가되어잇는바 이鰮油肥業은 昭和四年 金解禁의 餘波를바더 價格의 暴落 硬化油輸出이 不圓滑等으로 因하야 多事多難을거처 結局 總督府當局의 主張으로 昭和六年四月부터 今年三月末까지 東海岸五道(咸南北、江原、慶南北)를 統一한 鰮油肥統制가 實施케되엇든것이다

이統制는 五個年의 期限付統制이니만큼 今年三月로써 期限이 滿了되는터로 旣報한바와가티 十日부터 新統制協定에對한 協議가 繼續되고잇는터인데 이機會에 우리는 過去 五個年間 鰮油肥統制에 對한 實績을 簡單하나마 回想하여볼 必要가잇다

그런데 이統制는 總督府水産課가 中間에서서 生産側과 買收者側에 對하여 五個年間 基本協定을 締結하게하고 이것을 基礎로하야 每年 그해生産品(鰮油、鰮粕)에對하야 具體的契約을 締結케한것인데 過去 五個年間은 雙方의 利害關係에잇서 相當히 紛糾를 거듭하여오든것이 事實이다

이제 其間의 經過를 略記하면 다음과 갓다

鰮油 統制 第一年인 昭和六年은 合同油脂에 一手販賣로 되어든關係로 生産者側은 價格決定에잇서 헨드캡이잇서 莫大한 損害를바더게되엇슴으로 合同一手販賣에對한 反對가 生産者側으로부터 나오게되야 第二年、第三年인 昭和七、八兩年은 合同外에 朝鮮窒素를 加擔하야 逆算法에 依한 買賣方法이 實施되엇는데 이逆算法이라는것은 硬化油의市勢에依하야 鰮油價를決定하는것인데 一體硬化油의 生産費에對하야는 前記兩社의 計算대로生産者가 追從하엿드니만큼 生産者의損害는 莫大하야 當時判明되것만하야도 硬化油會社의 不當利益이 二百五十萬圓에 達하엿든것이다

이에 生産者側의 反對로 第四、五年인 昭和九、十兩年은 定量(現物)、不定量(先物)、併行에依한 競爭入札制를 採用하게되엇는데 前記 二社 即 朝窒、合同의 加單化、베루벤트、大阪酸、三菱、三井、日本曹達外에 北海道油脂、花王石鹼、堺、山桝等이 參加하얏다 이때 合同油脂에서 所謂保留量이라는 主張하게되어 그래서 協定된것이 保留量 總生産高의 四割、이四割을가지고 合同이六、朝窒이三、朝油가一의 比例로 分配하게되엇인데 남어지 六割이 定量、不定量併行制에 依하야 競爭入札로 되는것이다

그래서 이保留量問題는 今日에와서 統制問題의 中心議題로되바 이것은 生産者側에서볼때는 不利가만흔것으로 現在 日本內의 硬化油工場의 生産能力이 九百萬貫임에도 不拘하고 現在 原料鰮油生産은 四百萬貫을 만흘만한 것밧게는 生産이안되는 狀態이어서 購買競爭이 激烈함에도 不拘하고 保留量을 四割로하기때문에 競爭을적게하야 鰮油價格 騰貴를 制止하는것으로 生産者로서는 不利가 莫大한것이다

鰮粕 은 第一年인 昭和六年은 三菱商事에 一手販賣하든것이 第二年인 昭和七年부터 今日까지는 三菱에 二分五厘의 口錢手數料를주고 一手委託販賣(但 朝鮮內消費品에 對하야는 三菱이干涉치 안키로하얏다)를 四個年시켜온것인데 그동안三菱의 利益은 莫大하야 幾十萬圓에 達하는것으로 이와가티 莫大한 商業利潤을 三菱에 提供한生産者側은 口錢이 너무過大하다는것을 過去 四個年間에 늘主張한 것이어니와 이번協定에잇서 萬若 從前대로 委託販賣를할때에는 口錢率引下問題가 큰問題化하게될 形勢에잇다고한다

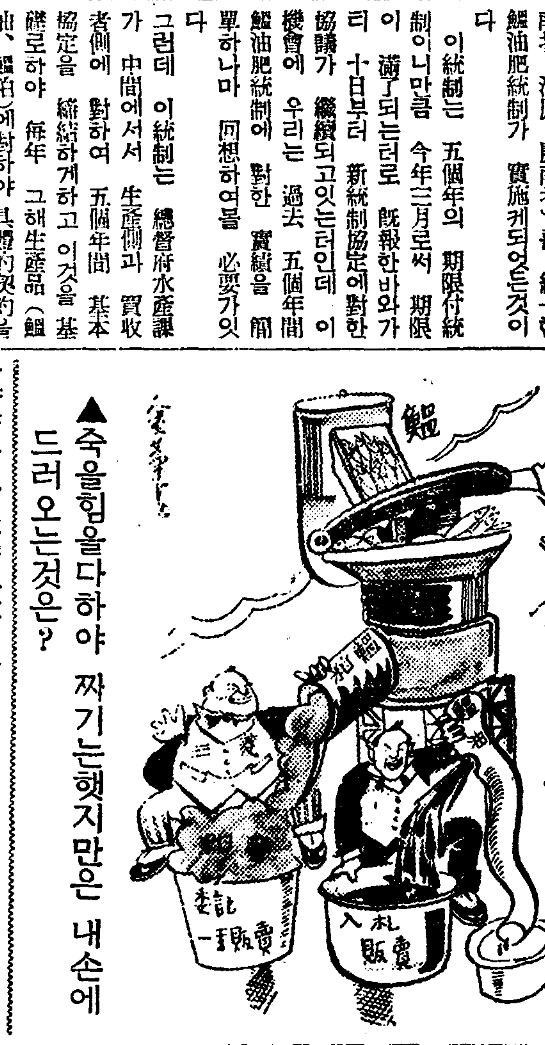

▲죽을힘을다하야 짜기는햇지만은 내손에 드러오는것은?

現制度踏襲엔 贊意를表키困難
是正할必要잇는諸點

前述한바와가티 鰮油肥의 過去五個年間의 實績을보면 販賣、買收兩側의 利益背馳裡에서 統制五個年間 期限滿了를보아 新期間協定會議가 目下繼續되고잇는데 朝鮮의 鰮油問題가 決코 적은問題가 아닌만큼 우리는公平한 立場에서 過去를 도리켜보고 그貴重한 經驗우에 서서 새로히 될 統制를 展望할 必要가잇는것은 勿論이다。

이제 生産者對 買收者의 鰮油販賣協定의 經路를보건대 一手販賣에서 逆算法으로 逆算法에서 다시 保留量制를 包含하는 定量、不定量 併行의 競爭入札制로 變遷을보앗는데 最初의 一手販賣制는 鰮油의 生産이 不定이되는 今日에잇서 時期에 맛지안는 制度를 다시 返復할 必要는 조곰도업는것이다 그다음의 逆計算法은 硫安의 生産費와 가티 製造會社以外에는 正確한 數字를 알수가업는 硬化油의 生産費를 基本을 삼어서 鰮油價를 決定한다는것은 언제든지 鰮油生産者가 不利하게되는것은 勿論 過去의 實例로보더라도 買收側의 硬化油會社는 日本內硬化油市勢를 左右할수잇고 딸아시 硬化油價를 任意로低落시키고는 鰮油를 廉價로 買收한實例가마치엇든때문에 鰮油生産者는이모저모로 글키고마는것이다

다음은 現行制度인 保留量四割制를 包含한定量、不定量의 競爭入札制는 엇더하냐고 하면 子先 保留量制라는것이 우수운 것이다 이制度가 잇기때문으로 現在 鰮油의生産이 不足하야購買者가 만흠에도 不拘하고 競爭力이 鈍하야진다 다시말하면 保留量配定을 밧고잇는 會社는 벌서 고잇서도 保留量을 살수잇슴으로 그만큼 油價騰貴의 大勢가 抹殺되고마는것이다 만약에 不景氣가올것을 念慮하야 防火線으로 保留量制를 採用한다고할지라도 總生産量의 四割을 保留量으로 한것은 너무過大한 率이다 現在에잇서는 할必要도업거니와 萬一을 念慮하야한다고하면 一、二割內外로도 足할것이다

그런데 鰮油販賣方法에는 파이프賣(生産者탕크에서 直接買收者탕크에 管線으로 넘기는것)라는것이잇는데 朝窒、合同、朝油等은 탕크設備가잇슴으로 그會社에 保留量을준다면 繩보다는 生産者側이 有利하다고 하는것이 保留量을 두는理由라고하면 그것은 雙方의 協定에 依하야 엇더케든지 될수잇는 것임으로 理由가되지 안는것이다

그러면 今後의 協定에 잇서서는 保留量制를 廢止하거나 그率을 最少限度로 縮少할일이며 定量、不定量競爭入札制를採用하는 境遇에는 監督의 地位에잇는 當局이 『談合』의 有無를 特히 留意監視할일이다 이것은 從來 買收者側의 『談合』의 嫌疑가 잇섯스니하는말이다

그러고 現行 鰮粕의 三菱一手販賣制度는 그다지 適宜한 制度라고는 볼수업는일이다 現在 三井外의數社도 參加를 要望하고잇는 現狀임으로 三菱一社에 獨占시켜서 價格及販賣宣傳에對한 競爭을 減殺하는것은 生産者의 立場으로는 아모리 보아도 不利한일이니 新協定에 잇서서는 三菱外에도 三井 其他 數社를 參加시켜서 競爭委託販賣를 시키는 同時에 口錢을 現在의 二分五厘보다 훨신 低下시켜야 되지안흘가 한다

그러고 以上鰮油及鰮粕의 協定期限問題에 잇서 從來의 五個年間이 너무 長久한時日이라고 할것은 各道生産者의 同一한 부르지즘인듯하다 그理由는 時代의 變遷에도 不拘하고 이미 締結한 協定에 억매어서 取引을할 必要가 업다는것인데 亦是이에도 同感이다。

그래서 現在 各道代表의 意見을보면 長期說、短期說이 잇는듯하나 短期說이 有力한모양으로 이번 新協定에 잇서서는 一、二年內外의 短期로하거나 事情이 許諾한다고만 하면 一年으로 短縮하야도 조흘것이다。

鰮油의用途

- 鰮油
  - 原油……保革用
  - 原油乾性油混合加工……페인트
  - 原油水素添加……硬化油
    - 硬化油鹼化
      - 石鹼 (化粧用、洗濯用、藥用、火藥、革·塗用、印刷잉크用)
      - 구리세린
    - 硬化油加水分解
      - 脂肪酸
        - 오레인酸 (마루가린、織物用糊、潤滑用)
        - 스테아린酸 (化學用、化粧品用、石鹼用)
      - 구리세린
  - 原油加水分解……脂肪酸、구리세린

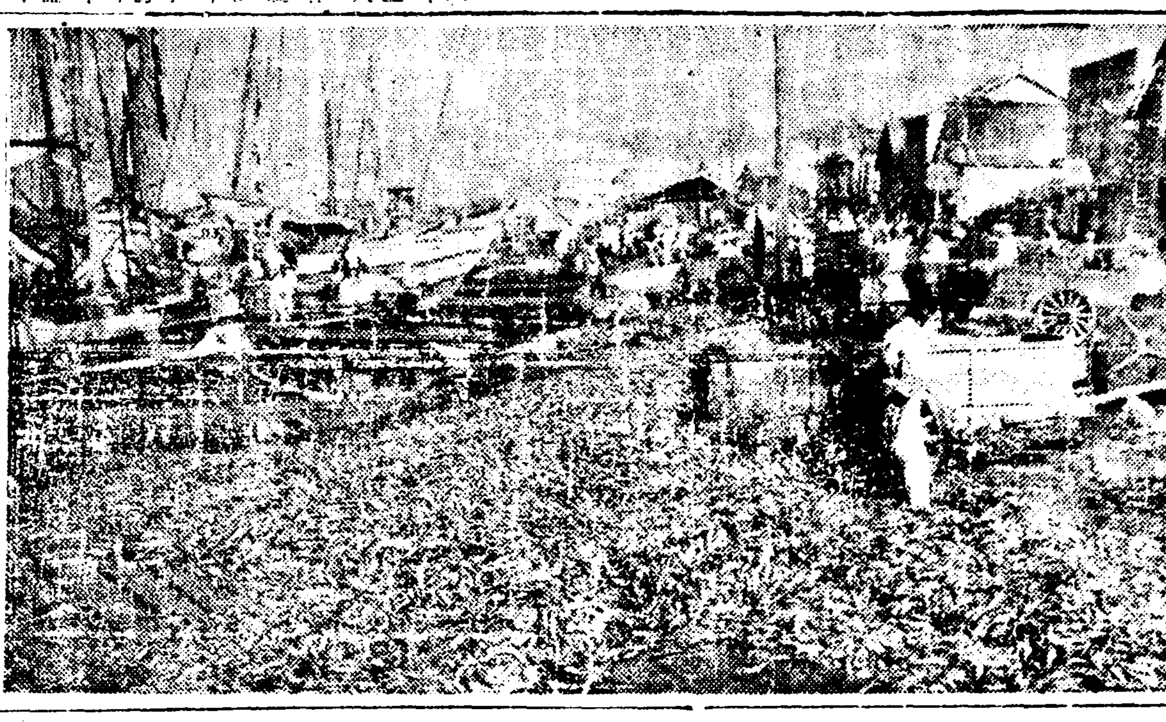

◇…淸津埠頭의 정어리 陸揚光景…◇

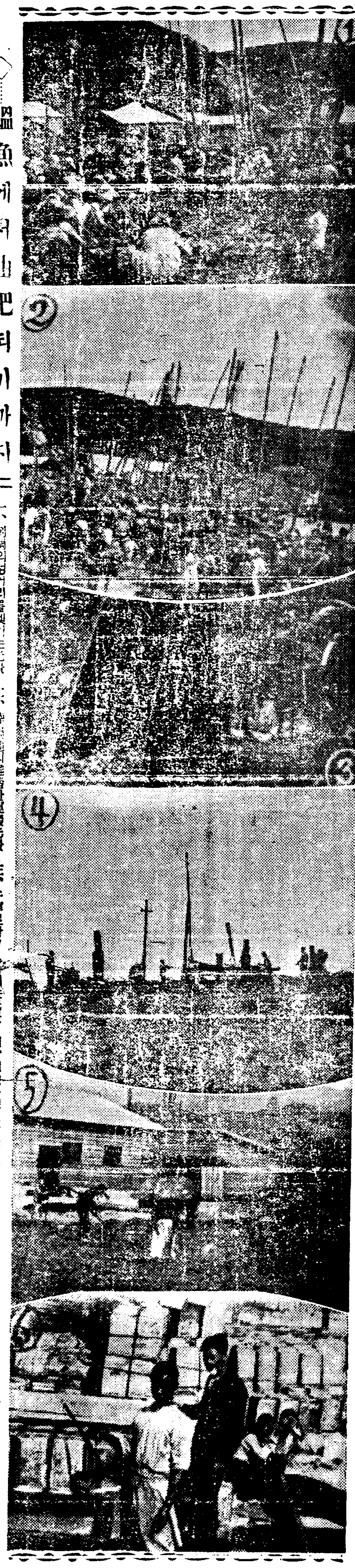

◇…鰮漁에서 油肥되기까지=一、網網의정어리를뻿기는光景 二、陸揚地의雜踏한運搬光景 三、牛車로탕크에옴기는光景 四、鰮油를搾取하는光景 五、鰮粕을 乾燥하는光景 六、油를精製하야 空罐에넛는光景

▲鰮油生産、受託、出荷數量

		昭和六年度	同七年度	同八年度	同九年度	同十年度
▲咸北	生産	[illegible]	[illegible]	[illegible]	[illegible]	[illegible]
	受託	[illegible]	[illegible]	[illegible]	[illegible]	[illegible]
	出荷	[illegible]	[illegible]	[illegible]	[illegible]	[illegible]
▲咸南	生産	[illegible]	[illegible]	[illegible]	[illegible]	[illegible]
	受託	[illegible]	[illegible]	[illegible]	[illegible]	[illegible]
	出荷	[illegible]	[illegible]	[illegible]	[illegible]	[illegible]
▲江原	生産	[illegible]	[illegible]	[illegible]	[illegible]	[illegible]
	受託	[illegible]	[illegible]	[illegible]	[illegible]	[illegible]
	出荷	[illegible]	[illegible]	[illegible]	[illegible]	[illegible]
▲慶北	生産	[illegible]	[illegible]	[illegible]	[illegible]	[illegible]
	受託	[illegible]	[illegible]	[illegible]	[illegible]	[illegible]
	出荷	[illegible]	[illegible]	[illegible]	[illegible]	[illegible]
▲慶南	生産	[illegible]	[illegible]	[illegible]	[illegible]	[illegible]
	受託	[illegible]	[illegible]	[illegible]	[illegible]	[illegible]
	出荷	[illegible]	[illegible]	[illegible]	[illegible]	[illegible]
▲合計	生産	[illegible]	[illegible]	[illegible]	[illegible]	[illegible]
	受託	[illegible]	[illegible]	[illegible]	[illegible]	[illegible]
	出荷	[illegible]	[illegible]	[illegible]	[illegible]	[illegible]

(備考=여긔의年度는 四月부터翌年三月까지인데 昭和六年度는 五月부터이오 昭和十年度는十一月까지이다)

▲鰮粕生産高 (單位俵)

	昭和六年	同七年	同八年	同九年	同十年(十一月末)
咸北	—	[illegible]	[illegible]	[illegible]	[illegible]
咸南	—	[illegible]	[illegible]	[illegible]	[illegible]
江原	—	[illegible]	[illegible]	[illegible]	[illegible]
慶北	—	[illegible]	[illegible]	[illegible]	[illegible]
慶南	—	[illegible]	[illegible]	[illegible]	[illegible]
計	[illegible]	[illegible]	[illegible]	[illegible]	[illegible]

鰮油肥의分散 移出이殆半
朝鮮內消費도漸增

東海岸에서 産出되는 鰮油肥는 年年 어떠케分散되고잇는가 이에잇서 먼저 鰮油를 가지고보면 다음과갓다

▲昭和四年의 鰮油生産高 二百九十五萬三百六十一罐과 同五年生産高二百十八萬七千八百六十八罐의 그全部가 日本內地로 移出되고 朝鮮內의消費는 全然업섯다 이러다가 同六年에 일으러 그生産二百六十萬五千九百十七罐中에서 二百二十二萬四千九百八十五罐이 移出되고 그남어지 三十八萬九百三十二罐이 朝鮮內에서처음으로 消費되엇든것이다 그런데 이와가티 四五年까지는 朝鮮內에서 硬化油의 必要를 몰랏다가 漸次 硬化油의 必要를 알게되야 비롯오 六年으로부터 朝鮮內에서도 消費하기를 시작한것이다 그뒤에는 朝鮮內에도 興南에 朝鮮窒素가 생기고 또는 淸津에 朝鮮油脂會가 생겨 朝鮮內의消費가 다음의年別과가티 늘어가는趨勢에잇다 (以下單位罐)

	移出	消費
昭和四年	[illegible]	—
五年	[illegible]	—
六年	[illegible]	[illegible]
七年	[illegible]	[illegible]
八年	[illegible]	[illegible]
九年	[illegible]	[illegible]
十年	[illegible]	[illegible]

×

▲다음에는 朝鮮內의鰮粕分散에對하야 보자 即昭和四年에 그生産 七十四萬八千八百八十一俵中에 七十三萬八百六十三俵가 移出되고 그餘의一萬八千十八俵가 朝鮮內에서 消費되엇슴에 不過하엿다 그뒤에는 生産高의 增減如何에 따러서 移出과 消費額의 增減을 보햇스나 大勢上으로는다음과가티 朝鮮內의 消費高는 移出과 한가지로 늘어가는 數字이다 (以下單位俵)

	移出	消費
昭和四年	[illegible]	[illegible]
五年	[illegible]	[illegible]
六年	[illegible]	[illegible]
七年	[illegible]	[illegible]
八年	[illegible]	[illegible]
九年	[illegible]	[illegible]
十年	[illegible]	[illegible]

會社別로본 鰮油販賣數量
三者合計四百餘萬罐

鰮油會社別 販賣數量은 먼저 合同油脂로보면 昭和六年에는 二百二十餘萬罐이던것이 漸減되어 八年에는 九十八萬餘罐이엇고 다시增加되어 十年에는 百七十八萬餘罐이엇스며 朝窒은 六年에 三十八萬餘罐이던것이 合同과는 反對로 增加一方으로 九年에는 百三十三萬餘罐으로 四倍强의 激增으로서 十年에는 百二十一萬餘罐이엇다。 이제 合計로보면 六年에 二百六十萬餘罐이던것이 十年에는 四百六萬餘罐으로 거의 倍增이엇는데 그年別은 다음과갓다 (以下單位千罐)

	合同	朝窒	朝油
昭和六年	[illegible]	[illegible]	—
七年	[illegible]	[illegible]	—
八年	[illegible]	[illegible]	[illegible]
九年	[illegible]	[illegible]	[illegible]
十年	[illegible]	[illegible]	[illegible]

東海정어리잡이에 威力을 發揮하는 巾着船

鰮油間接買入하든 六社參加運動
本契約의一員으로

鰮油肥五個年基本協定 滿了로 因한 新協定協議會는 方今 水産會館에서 繼續中인바 이것을 機會로 從來 合同油脂의 손을거처서 鰮油를 買入하든 旭電化、베루벤트、大阪酸、日本曹達、三井、三菱等의六社도直接 本契約의 一員으로 參加코저 各社代表가 來京하야 猛活動을 展開中이라는데 그形勢가 자못 注目된다고한다

水産業의王者
鰮漁業의現狀

東海岸沿海에는 各種魚物이 豊富하야 夏節을 中心으로 晩春부터 晩秋에 亘하야서는 鰮、鯖그他 暖海性魚類가 洄游하고 晩秋부터 早春에 亘하야서는 明太、大口魚、靑魚 그他 寒海性魚類가 洄游하야 東海岸三十萬漁民은 이를잡어 生活하고잇다 그런中에도 東海岸의 新魚水産業으로 特筆大書할것은 鰮漁業及鰮加工製造業이다 이는 最近鰮의漁況及製品輸移出의 好調로非常히 發展하야 昭和九年의漁獲高는 前年에比하야 二十四萬噸이 增加하야 五十七萬噸인데 그것이 全量에 가가운 五十萬噸은 魚油 搾粕 밀 로마로漬 罐詰等의 製造原料로 使用되는바 그工場數는 油肥工場 一千三百을 비롯하야 밀工場 二十三、罐詰工場 十이오 此等工場의 製造高는 鰮油 約三百三十萬罐 鰮搾粕及 밀 約十三萬噸에 達하야 그他 罐詰等을 合하면 그産額은 二千萬圓에이르게되어 鰮漁業 特히 鰮油肥는 東海岸漁民의 生命線으로 되어잇다 그런데 鰮油肥製造業者의 團體를보면 鰮油肥製造業水産組合은 道의 區域을 單位로 咸南、咸北、江原의 三道에 設置되야 慶南北의 漁業組合聯合會와함께 所謂 鰮油肥統制의 主體가되여 金融、販賣、購買를그事業으로하고잇는데 年額一千六百餘萬圓에 達하는 鰮油肥及피쉬밀의 販賣를 完全히 統制하고잇다

鑛業權設定·移動

◇共同鑛業權者脫退

登錄番號	鑛區所在地	登錄月日	事項
一一五四三	咸南文川郡雲林面、郡內面	一月十五日	李榮雨任意脫退登
二二四一四	咸北城津郡鶴東面、鶴中面	同十六日	金俊植任意脫退登
九二三五	平南順川郡舍人面	同十七日	趙昌濬任意脫退登

◇鑛業權消滅

登錄番號	鑛區所在地	登錄月日	事項
九五九七	咸北慶源郡慶興面	一月十八日	廢業

신발견된 림질·매독을 속히고치는제일조흔약
(조선총독부허가제)

복사가 절대로 보증하는 림질매독치료약은 제국대학의과대학병원 영미독불의과대학병원 에서 최고치료약으로서 찬양사용하며, 도

內務大臣을會長으로하고、醫藥學界의 最高權威者十六名을 委員으로하야、愼重審議한後、그品位를定하야 日本藥局方에收載하고그우에

내무성위생시험소보증부합

이잇는 治淋劑六種을主藥으로하야、何等의 副作用이업도록 配劑한許可濟의 治淋劑이다

따라서 그약효의 절대함은 다른 림질약의결과 의학계에서 철저적검지약으로 추장을밧게되엇스며「이이상가는 약은업다」고 하는 절대적신용을가지고 정제한것이다 그리고 약효에대하여서도 무효한때는 돈을도로돌려줄것이니 별별치료를다하야 보아도 효과가 업는환자는 하로밧삐이약으로전치하십시오

藥의有効無効는 小便을보면判定된다

림질환자는 여러가지료법에 미혹되야서는 안된다。제일주의할것은오줌이다。보통우리가 림질을 알어넘어면、소변을 컵에다바더보와、실낫가튼것이나 몬지가튼것이 떳다가라안젓다한다。즉 그것이 림사(淋絲)다。아무리 약을먹고 주사를할지라도、컵에 오줌을 바더보와、실낫가튼 림사(淋絲)가 곳적어지지안흐면 효험업는것이다。그럼으로 소변을 보와림사(淋絲)가 떠러진약을 먹지안흐면 안된다 약이효력잇스면 림사(淋絲)도 적어지고、통증도업서지며、고롱도 잡히여 전쾌의 목적을달할수가잇다。

梅毒

本社創製의 梅毒藥은 政府制定日本藥局方驅梅劑三種과 皇漢梅毒藥數種을 主藥으로하야 副作用이 絶對업는 出願許可濟公認驅梅劑로서

초긔의감창、가래롯의 치료는 물론、제이긔전신매독、잠복매독、유전매독、매독성루마지스등도 본제의내복으로、곳 배독작용(排毒作用)을 하며、매독으로 일어나는 물래증과 국부와 전신증상이 점점희박하여져서 치병의 목적을달할수잇다。무서운 매독을 자손에게 유전치안토록 하로라도 빨리본사의 구매제(驅梅劑)를 복용하야 고치시랍。

림질약 별제(팔일분)팔원 특제(팔일분)사원

매독약 별제(십칠일분)팔원 특제(십칠일분)륙원

電話及振替口座新設 電話本局(2)二三六二番 振替京城二三一五六番 京城郵便局前 有田ドラッグ

책임제약임으로 다른약점에는 팔게하지안슴니다 좌의 有田도락구전매소에서 사십시요

有田도락구專賣所鮮滿所在地

京城 郵便本局前 有田도락구
京城 黃金町四 有田도락구
京城 龍山練兵町 有田도락구
平壤本局前 有田도락구
釜山幸町一 有田도락구
仁川宮町二 有田도락구
大田榮町一 有田도락구
群山驛前通 有田도락구
全州高砂町 有田도락구
光州本町三 有田도락구
木浦榮町二 有田도락구
大邱弓町 有田도락구
馬山京町三 有田도락구
麗水港 有田도락구
浦項本町 有田도락구
兼二浦本町 有田도락구
鎭南浦碑石里 有田도락구
海州南本町 有田도락구
新義州櫻町 有田도락구
元山本町三 有田도락구
咸興本町二 有田도락구
羅南生駒町 有田도락구
安東縣四番通 有田도락구
奉天驛前 有田도락구
撫順東六條 有田도락구
開原新市街 有田도락구
四平街金盛路 有田도락구
新京東一條通 有田도락구
哈爾賓傅家甸 有田도락구
大連越後町 有田도락구

滿鮮發賣元 京城郵便局前 有田도락구